

목 차

영 업 보 고 서	1
-----------------	---

영 업 보 고 서

1. 회사의 개황

가) 회사의 목적

- 1 철강제품 제작 및 임가공업 판매업.
- 2 육해상 철구조물 및 해상플랜트 제작 판매 설치 수리 및 임대업.
- 3 보일러 및 원자로 제작 판매설치 및 수리업
- 4 내연기관 및 터빈 제작 판매설치 및 수리업.
- 5 동력전달장치 제작 판매설치 및 수리업.
- 6 금속일차제품 제조기계제작 판매설치 및 수리업.
- 7 제 2차금속 가공기계제작 판매설치 및 수리업.
- 8 하역운반기계제작 판매설치 및 수리업.
- 9 광산기계제작판매 설치 및 수리업.
- 10 펄프 제지공기계 판매설치 및 수리업.
- 11 공업용로 및 발열기기 제작 판매설치 및 수리업.
- 12 포장하조기계제작 판매설치 및 수리업.
- 13 목공기계제작 판매설치 및 수리업.
- 14 농업용기계제작 판매 설치 및 수리업.
- 15 주조기계제작 판매 설치 및 수리업.
- 16 주물제작 판매설치 및 수리업.
- 17 산업차량 제작판매 설치 및 수리업.
- 18 강재 강구조물 및 강제품의 제품 판매설치 및 수리업.
- 19 기타 육상기계 제작판매 설치 및 수리업.
- 20 조선용기자재의 제작 판매설치 및 수리업.
- 21 목제품의 제조 및 판매업.
- 22 토목 및 건축업.
- 23 전기공사업.
- 24 환경오염방지 시설업 및 제작판매업
- 25 수출입업.
- 26 부동산매매업 및 임대업.
- 27 생활필수품 도.소매업.
- 28 가스시설 시공업.
- 29 물품취급 장비제조판매 및 수리업.
- 30 쓰레기 처리시설 설계 및 시공업.
- 31 고무 및 플라스틱용 가공기계의 제작판매 설치 및 수리업.
- 32 금속공작가공기계 제작판매설치 및 수리업.
- 33 산업용로봇제작 판매설치 및 수리업.
- 34 내연기관의 부분품 제작판매설치 및 수리업.
- 35 밸브 및 파이프 가공업제작 판매설치 및 수리업.
- 36 주택의 건설매매 및 임대업.
- 37 상가운영 및 임대사업.
- 38 해외건설(일반. 특수전기외).
- 39 준설공사업.

- 40 각종 자동차 및 수송용 기계기구와 동 부분품의 제조 및 판매
- 41 각종 엔진과 엔진장치설비의 제조 및 판매.
- 42 각종 기계설비 공구와 동 부분품의 제조 및 판매.
- 43 각종 전자 공업기기와 동 부분품의 제조 및 판매.
- 44 각종화학공업품의 제조 및 판매
- 45 철도장비의 제조 판매 수리 및 동 부분품의 제조판매.
- 46 각종 중기 토목 건설기계 및 그 부품의 제작 매매 정비 및 임대업.
- 47 토목 건축 장치 및 철구조물에 관한 설계 및 감리업.
- 48 주차장 및 그와 관련된 편의시설 운영업.
- 49 기술용역업.
- 50 신재생에너지사업.
- 51 각 호에 관련되는 부대사업 일체.

나) 중요한 사업의 내용

① 플랜트 기자재 사업

산업전반에 쓰이는 기계장치 등의 부품을 제조 및 판매하는 시장을 의미하며 광산설비 플랜트 부품, 발전설비 플랜트 부품, 제철 및 시멘트 플랜트 설비 부품 등이 이에 속한다 할 수 있습니다. 경제전반의 성장과 함께 국내의 대체에너지 발전 필요성으로 인한 대체에너지 의무 전환이 지속되고 있습니다. 2023년까지 국내 총 발전에너지의 10%까지 전환하는 RPS(대체에너지 의무할당제)제도 도입으로 국내시장에서는 수력, 해양 발전플랜트 및 화학 플랜트 기자재 시장이 확대되고 있습니다. 또한 당사의 적극적인 영업전략으로 수주 및 매출규모가 증가하고 있습니다.

② 구조물 구조재 사업

연결회사가 기회선점을 하고 있는 구조물 구조재의 시장은 건설경기의 지속적인 하락과 정부, 지방자치단체 및 민간단체의 SOC투자 예산이 대폭 감소하였습니다. 하지만, 주변국 일본을 비롯한 세계 각국에서 발생한 대형지진과 국내에서 발생한 포항지진으로 인해 지진의 위험성에 대한 국민들의 관심이 증대되었습니다. 이후 우리 정부는 이례적으로 빠르게 관련 대책을 마련하고 대규모 예산을 편성하였으며 건축물 내진설계기준을 강화하는 조치를 시행하였습니다. 하지만, 돌발적인 코로나19 사태로 SOC사업 예산까지 삭감되며 건설경기는 더욱 침체되었습니다.

최근 정부는 코로나19로 인한 대량 실업문제 해결과 건설경기 침체를 벗어나기 위하여, 2021년 SOC예산을 사상 최대치인 26조 5000억원을 편성하며 신규 사업으로 도로와 철도 건설에 많은 예산을 반영한 것으로 보입니다. 따라서, 올해 국내시장은 정부 SOC 예산의 확대로 공공건축물(학교 및 공공기관)의 내진보강공사, 도로 관리, 철도 및 도시철도 건설이 늘어나며 수주 증가가 기대됩니다.

③ 선박엔진 기자재 사업

전 세계적인 코로나19 대유행으로 글로벌 경제 위기가 발생하여 해상물동량이 큰폭으로 감소, 선박 발주량이 급감하며 조선 시황이 침체되었습니다.

하지만, 환경규제 강화에 따른 노후선박 교체, 친환경 선박 수요 증대에 따라 한국은 초대형 LNG운반선, VLCC(초대형 유조선) 등 주력 선종에서 경쟁력을 갖추어 지난해 글로벌 선박 수주 1위, 점유율 43%로 최근 10년내 가장 높은 수준으로 나타났습니다. 이는 2018년 이후 3년 연속 세계에서 가장 많은 선박을 수주한 셈입니다.

또한, 2021년은 코로나19 여파로 지연된 잠재 수요와 환경규제가 본격화 되면서 국내 조선사의 선박수주 증가 등에 따라 점진적인 수주 증가가 기대됩니다.

다) 공장현황

공 장	중요 사업내용	소 재 지
본사 및 1공장	제품 생산 및 판매	경남 함안군 칠서면 삼철로 631-35
2공장 구관	제품 생산 및 연구개발	경남 함안군 칠서면 공단서길 59
2공장 신관	제품 가공	경남 함안군 칠서면 공단서길 40
중국 DSD	제품 생산 및 판매	중국 요녕성 대련 개발구

라) 종업원현황

(2020년 12월 31일 현재)

사업부문	성별	직 원 수				합계
		기간의 정함이 없는 근로자		기간제 근로자		
		전체	(단시간 근로자)	전체	(단시간 근로자)	
소재사업부	남	87	-	22	-	109
소재사업부	여	6	-	0	-	6
내진사업부	남	22	-	2	-	24
내진사업부	여	1	-	0	-	1
합 계		116	-	24	-	140

※ 별도기준(해외법인 미포함)

마) 회사의 기구도표

1) 삼영엠텍 조직도



2) 대련삼영두산금속제품유한공사 조직도

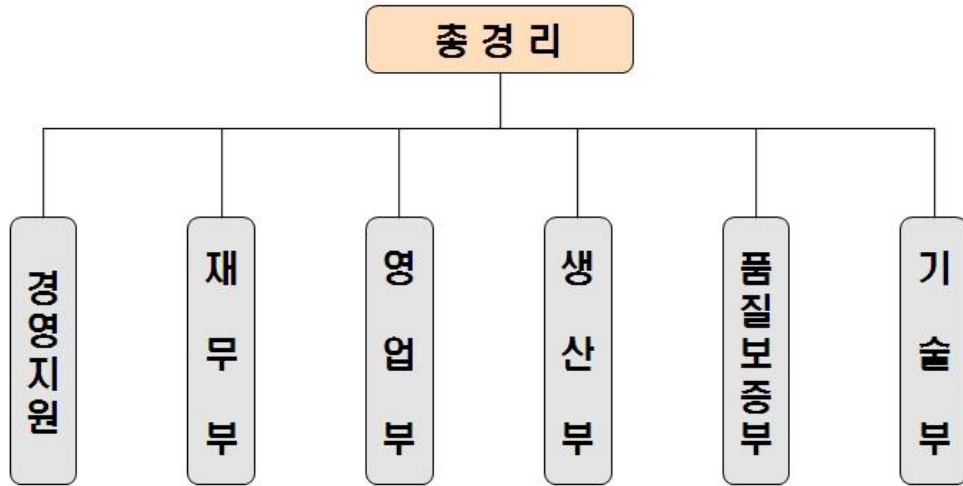

바) 주식에 관한 사항

1) 발행한 주식의 종류와 수

주식의 종류	주식수	금액	구성비	비고
기명, 보통주	13,000,000주	6,772,414천원	100%	-
합계	13,000,000주	6,772,414천원	100%	-

2) 자본금 변동상황

(단위:주, 천원)

연월일	주식종류	주식수	주 당 액면가액	증(감)자 금액	증(감)자후 자본금	비고
97.01.29	보통주	10,000	10	100,000	100,000	납입자본
97.03.21	보통주	55,000	10	550,000	650,000	유상증자
97.03.21	우선주	(10,000)	10	100,000	750,000	유상증자
97.10.08	보통주	45,000	10	450,000	1,200,000	유상증자
97.10.08	우선주	(10,000)	10	100,000	1,300,000	유상증자
98.07.01	보통주	42,550	10	425,500	1,725,500	유상증자
98.09.30	보통주	9,000	10	90,000	1,815,500	합병
99.10.21	보통주	29,500	10	295,000	2,110,500	유상증자
99.11.11	보통1주	72,450	10	724,500	2,835,000	유상증자
00.08.26	보통주	52,000	10	520,000	3,355,000	유상증자
00.12.28	보통주	30,000	10	300,000	3,655,000	전환사채의 주식전환

00.12.28	보통주	20,000	10	200,000	3,655,000	우선주 보통주로 전 환
01.05.18	보통주	731,000	5	3,655,000	3,655,000	액면분할
01.10.31	보통주	369,000	5	1,845,000	5,500,000	일반공모
02.05.06	보통주	11,000,000	0.5	5,500,000	5,500,000	액면분할
08.06.21	보통주	2,200,000	0.5	1,100,000	6,600,000	유상증자
10.03.05	보통주	344,827	0.5	172,414	6,772,414	신주인수권

3) 주식사무

결 산 일	12월 31일	정기주주총회개회	1~3월 중
주주명부폐쇄기간	1월1일~1월31일	공고방법	당사 홈페이지
주식업무대행기관	대리인의명칭	국민은행(T:02-2073-8117) 서울시 영등포구 국제금융로8길 26	
	사무취급장소	대리인의 본점 및 지정 영업장소	
주주에 대한 특전	해당사항 없음		

2. 영업의 경과 및 성과

가) 영업의 개황

플랜트 기자재: 철강 과잉공급과 글로벌 경기침체로 광산개발 감소에 따라 광산플랜트 설비 부품인 PALLET CAR 등 발주도 감소하였습니다. 하지만, 코로나19상황이 다소 개선됨에 따라 2021년에는 산업 생산량과 철강 수요량이 늘어날 것으로 예상되고 있으며, 철광석 가격 또한 상승할 것으로 보여 지속적인 설비투자가 이루어 질 것으로 예상됩니다. 특히, 아시아 및 유럽지역에 높은 수요량이 발생할 것으로 보이며, 당사는 신규 업체 개발 추진, 기존 업체 유지 및 확대, 중국 시장 개척, 기술개발을 통해 광산플랜트 기자재 및 발전플랜트 기자재 시장 점유율 확대를 위해 노력할 계획입니다.

구조물 구조재: 세계 각국에서 발생한 대형지진과 국내에서 발생한 포항지진으로 인해 지진의 위험성에 대한 국민들의 관심이 증대되었고, 정부는 대규모 예산을 편성, 건축물 내진설계 기준 강화와 같은 조치를 단행하였습니다. 당사는 향후 내진보강 수요증가에 대응하여 교량 받침, 건축물 내진보강재 수주확대를 위해 영업력을 집중하고 있습니다. 건축물용 내진보강재의 유관기관 인증, 인도네시아 시장 개척, 칠레 및 파나마 등 남미 시장을 비롯한 해외판매망 확대를 통해 영업 경쟁력을 향상시켜 나갈 계획입니다.

선박엔진 구조재: 세계 조선산업은 해양 플랜트 부문의 침체지속 속에 상선시장 또한 부진한 양상을 보이며 큰 폭의 수주량 감소를 기록하였습니다. 하지만, 최근 글로벌 환경 규제에 노후선의 교체가 본격화 되고 있으며, 러시아, 카타르, 모잠비크 등의 대형 프로젝트 발주가 개시됨에 따라 2021년 신조선 시황은 큰 폭으로 개선될 가능성이 높습니다. 세계 물동량 증가에 따라 선박 발주량이 증가할 것에 대비해 지속적으로 국내외 시장에 대한 영업활동을 진행할 계획입니다.

풍력기자재: 세계 최대 풍력발전 시장인 중국의 경우 풍력부문 지원금 삭감, 전력 수요 증가

세 완화 등의 이유로 신규설비 설치량이 감소하였습니다. 그러나 전반적으로, 아프리카, 아시아 및 라틴 아메리카에서 새로운 시장이 부상하고, 중국, 미국, 독일의 전통 시장이 성장세를 이어갈 것으로 예상됩니다. 이에 따라 국내업체에 대한 풍력부품 발주가 늘어날 것이며, 중장기적으로 2040년까지는 지속적으로 성장할 전망입니다. 이에 주요종속회사인 대런삼영두산 금속제품유한공사의 수주는 점진적으로 증가할 것으로 예상됩니다.

나)주요사업부문 또는 제품의 생산현황

(단위: SET,톤,백만원)

생산현황 주요제품	생 산 실 적			
	수 량		금 액	
	제24기	제23기	제24기	제23기
강구조재	15,052	16,799	53,629	54,837
교좌장치	4,322	3,814	9,024	9,237

다)제품판매실적

(단위: 천원)

품 목		2020년	2019년
		제24기	제23기
		금액	금액
플랜트 기자재	수 출	18,868,655	21,914,104
	내 수	6,769,740	6,099,256
	소 계	25,638,395	28,013,360
구조물 구조재	수 출	4,289,024	1,561,159
	내 수	8,192,080	8,623,141
	소 계	12,481,104	10,184,300
선박엔진 구조재	수 출	8,894,456	13,723,910
	내 수	20,637,548	16,532,781
	소 계	29,532,004	30,256,691
풍력 기자재	수 출	368,917	1,351,419
	내 수	-	-
	소 계	368,917	1,351,419
계	수 출	32,421,052	38,550,592
	내 수	35,599,368	31,255,178
	합 계	68,020,419	69,805,770

* IFRS 연결 매출실적 기준임.

라)주요설비 신설 및 확장과 자금조달상황

(단위:백만원)

구 분	금 액	자 금 조 달	입고 및 공사완료일	비 고
-	-	-	-	-

3. 최근 3년간 영업실적 및 재산상태

가) 연결 영업실적

(단위:백만원)

구 분	제24기 (2020년)	제23기 (2019년)	제22기 (2018년)
I. 매출액	68,020	69,806	69,071
II. 매출원가	57,299	58,928	59,500
III. 매출총이익	10,721	10,877	9,571
IV. 판매비와일반관리비	9,818	7,740	8,724
V. 영업이익	903	3,137	847
VI. 영업외수익	951	1,151	664
VII. 영업외비용	44	57	243
VIII. 순금융수익	6,190	-630	16
IX. 법인세차감전순이익	8,000	3,601	1,285
X. 법인세등	1,024	92	12
X I. 당기순이익	6,976	3,509	1,274
X II. 기타포괄손익	41	-256	-190
X III. 총포괄손익	7,017	3,253	1,084

나) 연결 재산상태

(단위:백만원)

구 분	제24기 (2020년)	제23기 (2019년)	제22기 (2018년)
1.유동자산	58,273	72,699	63,373
현금및현금성자산	8,108	15,470	14,709
매출채권및기타채권	9,183	13,487	21,907
재고자산	19,123	21,201	14,590
기타수취채권외	21,859	22,540	12,166
2.비유동자산	53,335	47,278	48,236
장기매출채권및기타채권	289	259	135
유형자산	37,108	38,267	39,424
사용권자산	267	306	-

무형자산	1,055	1,072	1,081
기타금융자산외	14,616	7,373	7,596
자산총계	111,608	119,976	111,608
1.유동부채	31,332	38,639	33,399
매입채무및기타채무	5,850	6,218	8,178
단기차입금	18,358	27,325	22,027
기타유동부채	7,124	5,096	3,194
2.비유동부채	1,873	1,458	499
부채총계	33,205	40,098	33,897
1.자본금	6,772	6,772	6,772
2.자본잉여금	14,275	14,178	14,178
3.기타자본항목	-4,928	2,483	2,798
4.기타포괄손익누계액	-569	-716	-1,046
5.이익잉여금(결손금)	60,539	54,818	52,721
자본총계	78,403	79,878	77,711
부 채 와 자 본 총 계	111,608	119,976	111,608

4. 회사가 대처할 과제

- 플랜트 기자재의 국내 및 해외 시장을 개척하고, 신규거래선 확보에 만전을 다하여 신규 ITEM 확대와 지속적인 수출증가 및 매출증대를 실현하도록 하겠습니다.
- 조선경기 회복으로 인한 선박엔진 구조재 수요에 대응하며, 철저한 납기준수와 완벽한 품질관리를 바탕으로 매출증대 향상에 노력하겠습니다.
- 원재료 및 부재료 저가 매입을 통해 원가절감을 추진하여 이익률 증대를 실천하겠습니다.

5. 이사 및 감사현황

상임, 비상임	성 명	직 위	담당업무 또는 주된직무	회사와의 거래관계	비 고
상임	강문식	대표이사	경영총괄	보통주 1,017,632주 보유	-
상임	전창옥	상무	기획관리본부장	보통주 748,000주 보유	-
상임	이영준	상무	소재영업본부장	보통주 42,250주 보유	-
상임	김지태	상무	소재생산본부장	보통주 72,040주 보유	-
상임	박운동	이사	내진구조본부장	보통주 74,677주 보유	-
상임	김영진	상무	재무본부장	보통주 30,000주 보유	-
비상임	김영수	사외이사	사외이사	보통주 99,185주 보유	-
비상임	김성곤	사외이사	사외이사	없음	-
상임	박형권	감사	상근감사	-	-

6. 대주주 및 주요주주 현황

주 주 명	소유주식수	소유비율	회사와의 거래관계	비 고
강문식 外 5인	2,276,667주	17.51%	최대주주	-
삼영엠텍(주)	1,800,000주	13.85%	자기주식	-
나라엠앤디(주)	645,000주	4.96%	-	-
동아화성(주)	640,000주	4.92%	-	-
한국증권금융	324,918주	2.50%	-	-

7. 타회사에 대한 출자현황

타회사 명칭	투자 및 출자회사	다른 회사에 출자한		당사에 출자한 타회사의	
		소유주식수	소유비율	소유주식수	소유비율
대련삼영두산금속제품(유)	자회사	-	89.2%	-	-
농업회사법인 (주)삼영영농	자회사	-	89.7%	-	-

8. 주요채권자 등

채 권 자 명	채권액(백만원)	소유주식수	소유주식비율	비 고
산 업 은 행	14,000	-	-	-
우 리 은 행	64	-	-	-
농 협 은 행	500	-	-	-
나우에이스파트너십펀드	4,000	-	-	전 환 사 채
신한금융투자(주)	200	-	-	
중소기업은행	800	-	-	
수출입은행	4,358	-	-	-

9. 결산기 후에 생긴 중요한 사실

- 해당사항 없음

10. 기타 영업에 관한 중요한 사항

- 해당사항 없음